MUONIO

Arviointikertomus 2020

Tarkastuslautakunta 19.5.2021 § 27

SISÄLLYSLUETTELO

1. TARKASTUSLAUTAKUNNAN TOIMINTA 2
2. SUOSITUSTEN VAIKUTTAVUUDEN ARVIOINTI 3
3. SITOVIEN TOIMINNAN TAVOITTEIDEN ARVIOINTI 3
Strategiset tavoitteet 3
Arviointi tarkastuslautakunnan painopistealueilla 3
Kunnanhallitus: Konserniohjaus 3
Elinkeinolautakunta 4
Sivistyslautakunta 5
Muut palvelut 11
4. KUNNAN TALOUDEN ARVIOINTI 13
5. YHTEENVETO 14

1. TARKASTUSLAUTAKUNNAN TOIMINTA

Tarkastuslautakunnan on kuntalain 121 §:n mukaan mm. arvioitava, ovatko valtuuston asettamat toiminnan ja talouden tavoitteet kunnassa ja kuntakonsernissa toteutuneet. Arviointihavainnot raportoidaan valtuustolle annettavassa arviointikertomuksessa). Arviointikertomus käsitellään valtuustossa tilinpäätöksen yhteydessä.

Arviointikertomuksen vaikuttavuutta on pyritty lisäämään sillä, että uuden kuntalain 121.5 §:n mukaan kunnanhallituksen tulee antaa valtuustolle lausunto toimenpiteistä, joihin se on ryhtynyt tai aikoo ryhtyä arviointikertomuksessa esitettyjen havaintojen takia. Hallitus voi pyytää alaisiltaan toimielimiltä selvitykset arviointikertomuksesta ja koota niistä kunnanhallituksen lausunnon.

Tarkastuslautakunnan arvio on jälkikäteisarviointia siitä, kuinka kunnanhallitus, muut kunnan viranomaiset ja kunnan tytäryhteisöt ovat onnistuneet valtuuston tahdon toteuttamisessa ja onko toiminta järjestetty tuloksellisella ja tarkoituksenmukaisella tavalla.

Vuoden 2017 kuntavaalien jälkeen valtuusto valitsi toimikaudeksi 2017 - 2021 tarkastuslautakuntaan seuraavat jäsenet:

Jäsenet	varajäsenet
Reponiemi Pentti, puheenjohtaja	Muotka Tuija
Brännare Mika, varapuheenjohtaja	Veisto Pekka
Lehtimäki Raija	Oja Kari
Mäkelin Kreetta-Kaisa	Niemelä-Muotka Elina
Rauhala Pirjo (-17.2.2020)	Vikström Joel
Kangosjärvi Ulla (17.2.2020-)	
Tolvanen Teuvo	Lapinoja Johanna

Lautakunta on kokoontunut kertomusvuoden aikana viisi kertaa. Valtuusto on valinnut tilintarkastajaksi BDO Audiator Oy:n. Vastuullisena tarkastajana on toiminut Risto Hyvönen, joka on toiminut myös lautakunnan sihteerinä. Tilintarkastaja on laatinut vuodelle 2020 työohjelman, joka sisälsi yhdeksän tarkastuspäivää. Lautakunnalle on vuoden aikana jätetty kaksi tilintarkastajan raporttia. Tarkastuslautakunta on käsitellyt raportit sekä vuoden 2020 tilintarkastuskertomuksen.

Tarkastuslautakunta on kuullut vuoden aikana painopistealueiden toiminnasta vastaavia viranhaltijoita ja muita asiantuntijoita. Keskusteluissa on pyritty hahmottamaan valtuuston asettamien toiminnallisten tavoitteiden sekä talousarvion toteutumismahdollisuuksien näkymät. Arvioinnin pohjana on haastattelujen lisäksi käytetty mahdollisia tilastovertailuja sekä vuoden 2020 tilinpäätöstä.

Tarkastuslautakunta on laatinut oman arviointisuunnitelman vuosille 2017 - 2020. Painopistealueena vuonna 2020 oli sivistyslautakunta, elinkeinolautakunta ja maaseutulautakunta.

2. SUOSITUSTEN VAIKUTTAVUUDEN ARVIOINTI

Vuoden 2019 arviointikertomus on käsitelty kunnanvaltuustossa 22.6.2019. Valtuusto merkitsi arviointikertomuksen tiedoksi ja pyysi hallitukselta lausunnon toimenpiteistä joihin arviointikertomus antaa aihetta 30.9.2018 mennessä. Kunnanhallitus käsitteli tarkastuslautakunnan arviointikertomuksen 26.10.2020 ja antoi siitä oman selvityksensä valtuustolle 9.11.2020. Lautakunta seuraa luvattujen toimenpiteiden edistymistä tulevassa arvioinnissaan.

3. SITOVIEN TOIMINNAN TAVOITTEIDEN ARVIOINTI

Strategiset tavoitteet

Tarkastuslautakunta on aikaisemmin korostanut, että kuntastrategian mukaan laaditaan tarkemmat suunnitelmat ja mittarit tavoitteiden toteuttamiseen seurantaan. **Vuoden 2020 toimintakertomuksen perusteella varsinaisten yleisluonteisten strategiatavoitteiden konkretisointi on vielä kesken. Edellisen valtuustonhyväksymä strategia ulottuu vuoteen 2025 Kuntalain mukaan strategia tulee vahvistaa valtuuskausittain. Tarkastuslautakunnan käsityksen mukaan uuden strategian pohjana voi olla nykyinen strategia ja sen pohjalta laaditut tarkemmat suunnitelmat ja mittarit.**

Nykyisen strategian tavoitteista ainakin organisaatiouudistus on toteutumassa ja asuntorakentamisen suunnittelu on ollut keskusteluissa. Hyvinvoinnin ja terveyden edistämisen toimintatapoihin liittynee hyvinvointikeskuksen toteuttaminen

Yleisenä kehityksen mittarina on asukasluvun kehitys. Valtuustokauden aikana Muonion asukasluku on vähentynyt 53 asukkaalla. Edellisen valtuustokauden aikana vähentyminen oli 44 asukasta, joten olennaista muutosta ei ole tapahtunut.

Arviointi tarkastuslautakunnan painopistealueilla

Kunnanhallitus: Konserniohjaus

Tarkastuslautakunta on kuullut kunnanjohtajan selvityksen kunnan konserniohjauksesta. Konserniohjauksessa suurimpana puutteena on ollut kuntalain edellyttämän konserniohjeen puute ja talousarviossa asetettujen tavoitteiden puute. Konserniohje on hyväksytty keväällä 2021 ja vuoden 2020 talousarviossa oli esitetty myös konsernille tavoitteet.

Konserniyhtiöille asetetut tavoitteet, asuntojen pitäminen siinä kunnossa, että ne täyttävät vuokralaisten vaatimukset, käyttöasteen pitäminen niin korkeana, että ne pystyvät ilman omistajan tukea ja vuokratason pitäminen kustannustasoa vastaavana, toteutuivat.

Yhtiöiden keskeisimmät tunnusluvut ovat toteutuneet seuraavasti

	Kotikontu	Kullero	Lakka	Hilla
tulos (1000 €)	62	-1	-4	5
omavaraisuus (%)	71	34	4	10
suhteellinen velkaantuneisuus %	96	349	1102	1050

Konserniyhteisöjen tunnusluvut Kotikonnun omavaraisuutta lukuun ottamatta ovat kunnan vastaavia tunnuslukuja heikommat. Asuntojen käyttöaste on vaihdellut 98,9 prosentin ja 100 prosentin välillä. **Korkea käyttöaste osaltaan selittää yhtiöiden tasapainoista tulosta, mutta kertoo myös siitä, että vuokra-asunnoista on puutetta.**

Elinkeinolautakunta

Elinkeinotoimen yleistavoitteena on edistää yrittäjyyden toimintaedellytysten parantumista, uusyrittäjyyttä sekä matkailutoiminnan volyymien kasvua.

Tavoitteet ovat toteutuneet seuraavasti.

Tavoite	Tarkastuslautakunnan arvio
"Yrittävä Muonio" Uusyrittäjyyden lisäys	Toimintakertomuksen perusteella ei ole mahdollista ottaa kantaa tavoitteiden toteutumiseen, koska mittareiden arvoja ei ollut esitetty
Kunnan imagon ja vertovoiman lisääminen strategian mukaisesti	Toimintakertomuksen mukaan toimenpiteet suoritettu, mutta onko vetovoima lisääntynyt? Tiedottamiseen on panostettu.
Hankkeilla hallittuun kasvuun	Hanketuloksista ei ole arviota. Hankkeiden määrä on lisääntynyt.
Vahvistuvat matkailuvirrat	Mittarina yöpymistilastot ja vuodepaikkatarjonta, tavoitearvoja ei ole esitetty eikä toteutuneita määriä. Yöpymistilastojen mukaan huoneiden käyttöaste laski edellisen vuoden 46,6 prosentista 44,5 prosenttiin
Katse kyliin, kyläohjelmat ja kylien neuvosto	Läpikäytyjen kylien määrä siirtyi vuoteen 2021?

Tehtävät hoidettiin talousarvion mukaisesti, toimintakatteesta säästyi 23 t€.

Strategiassa todetaan elinkeinotoimen tavoitteista seuraava. Luomme elinkeinoelämälle mahdollisuuksia, jotta se tuottaisi ympärivuotisesti elinvoimaa ja hyödyntäisi kansainvälisten markkinoiden tarjoaman potentiaalin.

Strategian toteutumista voi tarkastella esimerkiksi työpaikkojen määrän kehitystä vertailemalla. Valitettavasti tilasto tuotanto on tältä osin myöhässä, joten tietoja on käytettävissä vain valtuuskauden alkuvuosilta. Työpaikkojen määrä on kehittynyt seuraavasti.

Työpaikat	*2016*	*2017*	*2018*	*Muutos*
Muonio	986	1031	1005	1,9 %
Lappi	68934	10196	71385	3,6 %
Koko maa	2275679	2327730	2373668	4,3 %

Työpaikkojen määrän kehitys ei tue käsitystä elinvoiman lisääntymisestä, mutta työpaikkaomavaraisuuden ja työllisten määrän kehityksen perusteella Muonio on kehittynyt samaan tahtiin em. vertailuryhmien kanssa.

Elinkeinotoimen kehittämisessä on panostettu suunnitteluun, mutta toteuttaminen ja sen seuranta tuntuu jääneen vähemmälle huomiolle.

Sivistyslautakunta

Varhaiskasvatus

Varhaiskasvatuksen piirissä noin 60 lasta, henkilökuntaa on noin ja toiminnan kustannukset, 1065 t€ ovat noin 5 % kunnan käyttökustannuksista.

Tavoitteet ovat toteutuneet seuraavan taulukon mukaisesti:

Tavoite	Tarkastuslautakunnan arvio
Toteuttaa laadukasta ja määrällisesti riittävää varhaiskasvatusta	Hoitopaikka on kyetty turvaamaan kaikille tarvitseville. **Hoitopaikat säilyvät edellisen vuoden tasolla, mutta läsnäolopäivät vähentyivät 22 %.**
Varhaiskasvatustoiminnan kehittäminen yhteistyöllä	
Henkilöstön osaamisen ylläpitäminen ja työhyvinvoinninturvaaminen	Toimintakertomuksesta ei käy ilmi, oliko henkilöstö tavoitteen mukaisesti pätevää. Poikkeusoloissa koulutus on hoidettu poikkeuksellisesti

Varhaiskasvatuksen varsinainen talousarvio ylittyi noin 11 t€, vaikka läsnäolopäivät vähentyivät.

Haasteena toiminnassa on päiväkotiryhmien sijoittuminen eri kiinteistöihin (ruokahuolto, siivous, jokaisessa ryhmässä oma keittiö, astioiden tiskaus on kasvatusvastuussa olevalla henkilöstöllä), henkilöstön taloudellisempi käyttö, vuorohoidon järjestäminen ja työvuorojen suunnittelu

Varhaiskasvatuksen kustannukset ovat kehittyneet seuraavat kuvion mukaisesti.

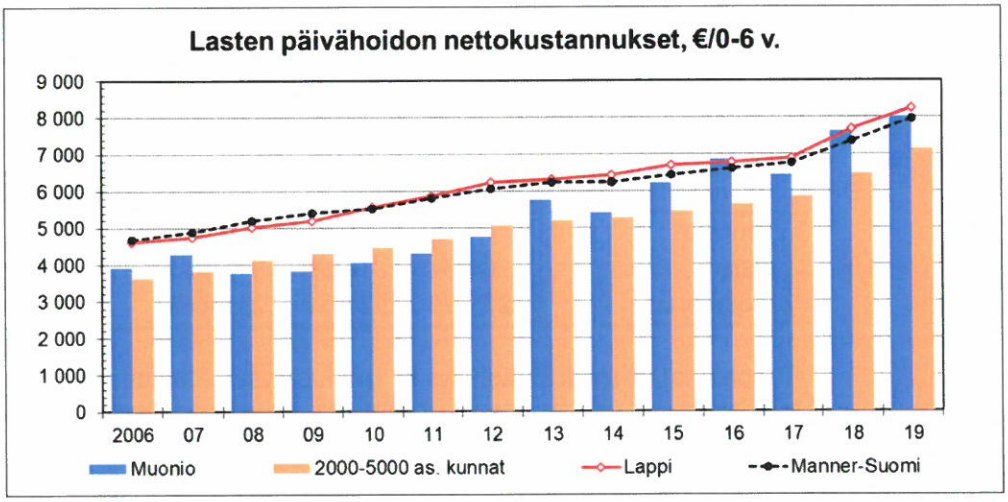

Päivähoidon nettokustannukset ovat keskimääräistä tasoa, mutta suuremmat kuin samankokoisissa kunnissa.

Opetustoimi

Perusopetuksen toimipisteitä on yksi, joten kouluverkossa ei ole kehitettävää. Perusopetuksen tavoitteet ovat toteutuneet seuraavasti.

Tavoite	Tarkastuslautakunnan arvio
Laadukas opetus ja kasvatus	**Pätevien opettajien osuus, 86 %, on lautakunnan käsityksen mukaan pieni. Asiaan kiinnitettiin huomiota myös edellisenä vuonna.**
Turvalliset ja toimivat oppimisympäristöt	Tavoitetta mitattiin mm. tapaturmien määrällä, niitä oli 73, toteutuiko tavoite? Muuten tavoitteet jäivät toteutumatta.
Henkilöstön osaamisen ylläpitäminen ja työhyvinvoinninturvaaminen	Sairaspoissaoloja koskeva tavoite oli enintään 5 pv/työtekijä ja toteutuminen runsaasti? **Lautakunnan käsityksen mukaan mittari oli täsmällinen, mutta toteutuma epämääräinen.**

Perusopetuksen määrärahat alittuivat noin 100 t€ (4 %). Perusopetuksen kustannukset asukasta kohti laskettuna ovat kehittyneet seuraavan kuvion mukaisesti.

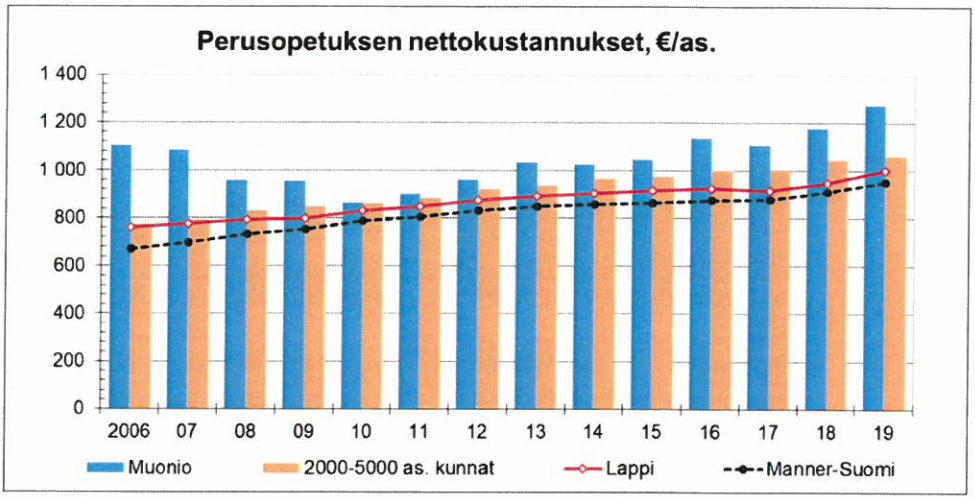

Asukaskohtaiset kustannukset ovat keskimääräistä korkeammat. Oppilaskohtaisten kustannusten tasosta ei ole enää käytettävissä tietoa.

Lukion tavoitteet ovat toteutuneet seuraavasti.

Tavoite	Tarkastuslautakunnan arvio
Laadukas lukiokoulutus	**Opiskelijamäärien vähentyminen ja keskeyttäneiden määrä on huolestuttavaa.** Oppilaskohtaiset kustannukset olivat 16 051 €, vaikka toimintakertomuksen mukaan ne olivat 12 929 €, sillä opetus tarvitsee myös tiloja.
Pätevä ja innostunut henkilöstö	Tavoitteena oli riittävästi päteviä opettajia ja toteutumisen mukaan lähes kaikki opettajat olivat päteviä, toteutuiko tavoite. **Lautakunnan käsityksen mukaan tavoite ei toteutunut.**
Yritys- ja oppilaitosyhteistyön kehittäminen	Mittarina olleiden rajapintatapaamisten määrä oli vähäinen

Lukion kustannukset alittivat talousarvion 15 t€:lla.

Kulttuuritoimi

Kulttuuritoimen tehtävänä on tarjota monipuolisia kulttuurielämyksiä kaikille kunnan asukkaille. Kulttuuritoimi pyrkii nostamaan tapahtumien kävijämääriä ja saamaan etenkin nuoret ja nuoret aikuiset aktivoitumaan.

Museon tehtävänä on kartoittaa yhteistä kulttuurista ja sosiaalista pääomaa. Museo pitää esillä suomalaista kulttuuriperintöä, tarjoaa opastusta sekä tapahtumia eri ikä- ja kohderyhmille.

Kulttuuritoimen tavoitteet ovat toteutuneet seuraavasti.

Tavoite	Tarkastuslautakunnan arvio
Laadukas kulttuuritarjonta eri ikäryhmille	Tavoitellut teatterivierailut eivät toteutuneet.
Museon ylläpito ja kehittäminen	Tavoitearvot puuttuivat
Yhteistyö sivistystoimen muiden toimijoiden sekä kunnassa toimivien järjestöjen ja seurojen kanssa	Yhteistyön mittarina oli koululaisille järjestetyt tapahtumat, joita oli 19.

Määrärahat ylittyivät 2 t€. Kulttuuritoimen kustannukset ovat kehittyneet seuraavasti. Panostaminen kulttuuritoimeen on ollut keskimääräistä verrattaessa samankokoisiin kuntiin.

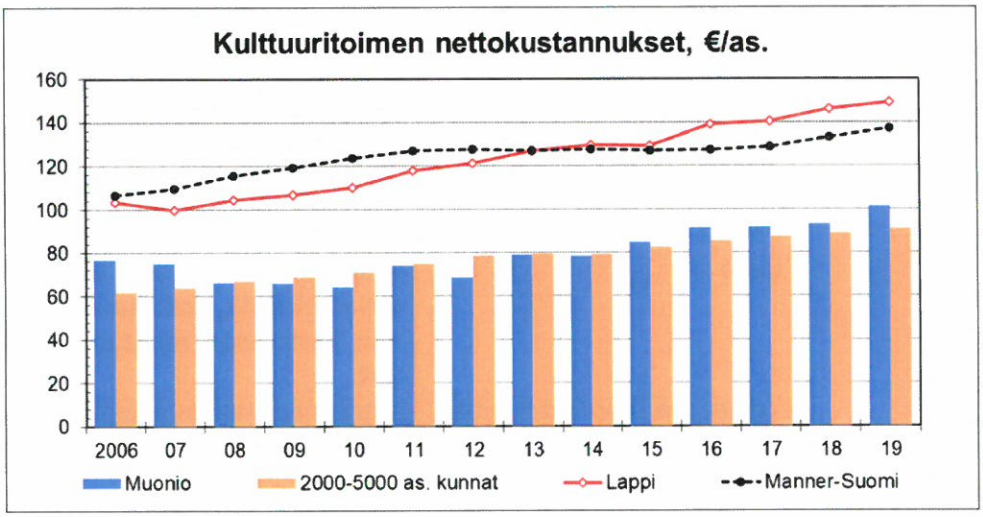

Kirjastotoimi

Kirjastotoimen tavoitteena on tarjota kirjastopalveluita kaikille kunnan asukkaille. Aineisto hankitaan ottaen huomioon kunnan väestörakenne, koulutus, harrastuneisuus sekä virkistyksen tarve. Kirjasto panostaa myös entistä monipuolisempaan yhteistyöhön koulun, varhaiskasvatuksen ja nuorisotoimen kanssa. Kirjasto kiinnittää huomiota henkilökunnan ammattitaitoon ja osaamisen kehittämiseen.

Kirjastotoimen tavoitteet ovat toteutuneet seuraavasti

Tavoite	Tarkastuslautakunnan arvio
"Lainastosta kirjastoksi" -palveluiden kehittäminen kirjastossa ja kirjastoautossa	
Laadukkaiden peruspalvelujen takaaminen	Omatoimiset aukioloajat ovat lisänneet kirjaston käyttömahdollisuuksia, omatoimiaika 65 % aukioloajasta.
Yhteistyön tiivistäminen	Yhteistapahtumissa 490 kävijää.

Kirjastotoimen määrärahat ylittyivät 7 t€. Suhteessa muihin kuntiin kirjastotoimen kustannukset ovat kehittyneet seuraavasti.

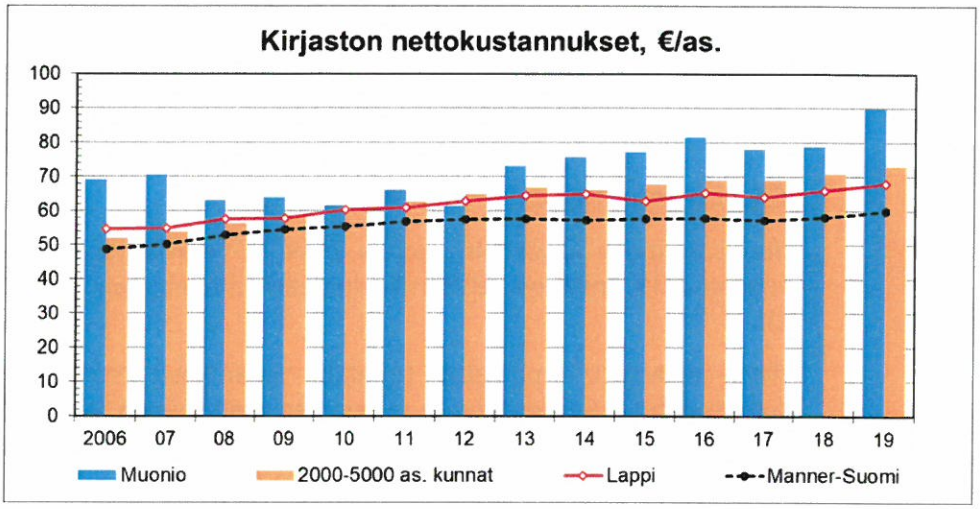

Muoniossa kirjastotoimeen panostetaan keskimääräistä enemmän, mikä näkyy sekä kirjaston käytössä että palveluissa seuraavan taulukon mukaisesti.

	Muonio	koko maa	OPM:n suositus
lainaus/asukas	20,8	15,7	18
kirjastokäynnit/asukas	12,9	9,8	10
lainaajien osuus asukasluvusta	63,1	36,4	45
kirjahankinnat/1000 asukas	897	283	400
muu aineisto/1000 asukas	41	37	100

Toimialan oman käsityksen mukaan lasten ja nuortenkirjastotyö on toteutettu esimerkillisesti. Koronavuosi toi omat haasteensa kirjastoille. kirjastojen sulkeutuminen ja ihmisten varovaisuus rokottivat etenkin lainaustilastoja ja kävijämääriä.

Nuorisotoimi

Muonion kunnan nuorisotoimen päätehtävä on ehkäistä syrjäytymistä sekä tukea nuorten kasvua ja osallisuutta eri elämäntilanteissa. Nuorisotoimen kohderyhmänä ovat kaikki alle 29-vuotiaat kuntalaiset. Etsivä nuorisotyö toimii tärkeänä tukena perusnuorisotyölle.

Nuorisotoimen tavoitteet ovat toteutuneet seuraavasti

Tavoite	Tarkastuslautakunnan arvio
Nuorten osallisuuden vahvistaminen	Tavoitteet toteutuneet, pääosin tavoitteet ovat sen luonteisia, että tavoitteena on hoitaa nuoristointa.
Digitaalisen nuorisotyön kehittäminen	
Nuorisotilan kunnostaminen/ ylläpito	

Talousarvion on toteutunut hyväksytyn mukaisena.

Nuorisotoimeen käytettiin vuonna 2019 247 euroa nuorta (0-28 -vuotias) kohti vuonna 2019, mikä on selvästi keskimääristä enemmän (vain 29 kunnassa yli 217 €).

Hyvin järjestettyjä palveluja toimialan oman käsityksen mukaan on avoin nuorisotilatoiminta, kerhotoiminta ja nuorten osallisuuden ja vaikuttavuuden mahdollistaminen eli nuorisovaltuusto-toiminta. Ajoittain tasa-arvoisen nuorisotyön tarjoaminen on haastavaa pitkien välimatkojen takia.

Lautakunnan käsityksen mukaan nuorisotoimi on hyvin järjestetty.

Liikuntatoimi

Liikuntatoimi huolehtii liikuntalain antamista velvoitteista mm. liikuntapaikkojen suunnittelusta, rakentamisesta ja kunnossapidosta sisältäen myös reitistöt. Kunnossapitoon osallistuu myös tekninen toimi.

Tavoitteet ovat toteutuneet seuraavasti:

Tavoite	Tarkastuslautakunnan arvio
Laadukkaat liikuntapaikat ja niiden kehittäminen	Tavoitteet ovat toteutuneet tai toteutumassa.
Hankeyhteistyö varhaiskasvatuksen liikuntakulttuurin kehittämisessä	Tavoiteltu hankerahoitus on saatu.
Toimiva yhteistyö eri tahojen kanssa	Koronasta huolimatta tapahtumia on järjestetty tavoitteiden mukaisesti.

Määrärahat alittuivat 13 t€. Kustannukset ovat kehittyneet seuraavasti.

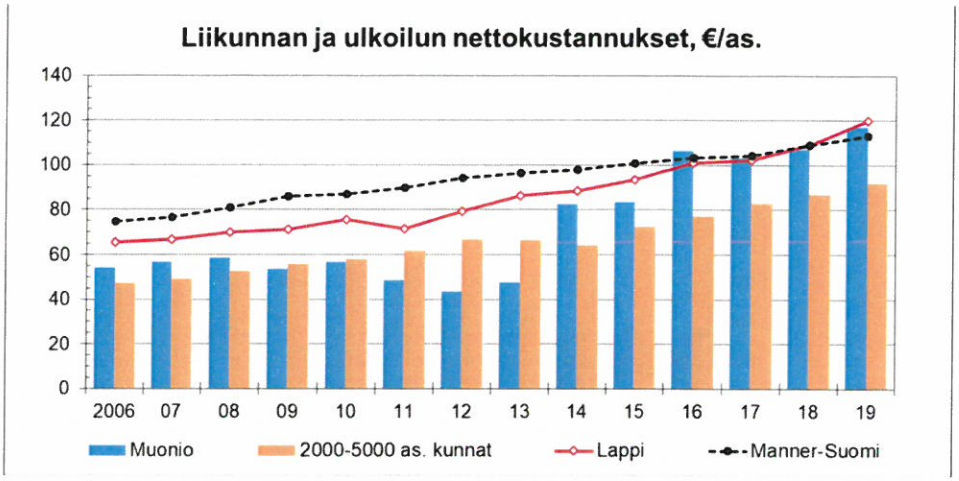

Muoniossa liikuntaan käytetään enemmän kuin samankokoisissa kunnissa, **kustannukset ovat nousseet aikaisemmasta selvästi muutamia vuosia sitten.**

Hyvin järjestettyjä asioita oman arvion mukaan liikuntapalvelut. Haasteena mm. reitistöt ja tehtävien selkeyttäminen reitistön hoidossa teknisen toimen välillä.

Kokonaisuutena opetus- ja kulttuuritoimen kustannukset ovat kehittyneet seuraavasti:

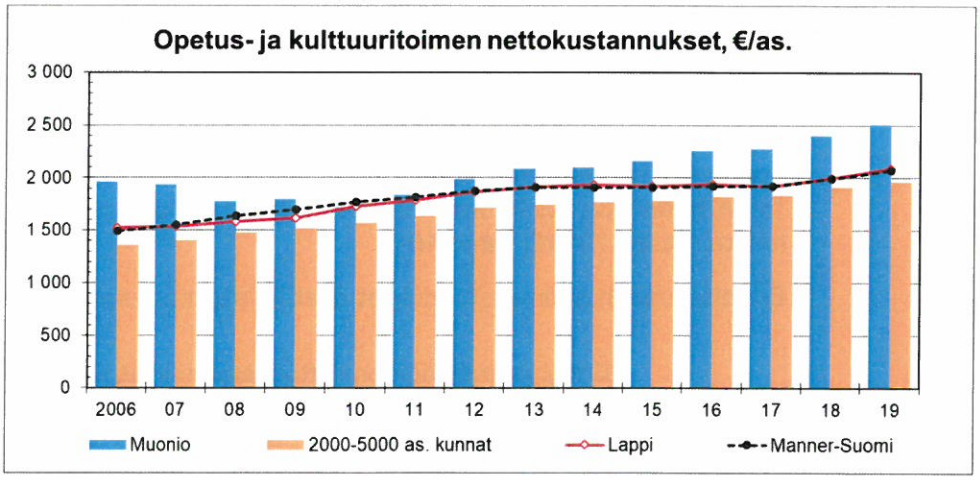

Valtuustokauden aikana kustannuskehitys on ollut keskimääräistä suurempaa. Vuodesta 2016 kustannukset ovat kasvaneet Muoniossa lähes 10 %, kun vertailuryhmissä on alitettu 8 %. **Suhteessa siihen, että Muoniossa on taiteiltu talouden tasapainottamisen kanssa, kehitys vaikuttaa erikoiselta.**

Muut palvelut

Sosiaalilautakunnan alaisista palveluista tarkastuslautakunta on seurannut terveydenhuollon kustannusten kehitystä. Muonion kunnan terveydenhuolto siirrettiin sairaanhoitopiirin hoidettavaksi vuoden 2017 lokakuussa. Siirron yhteydessä todettiin, että se tapahtuu kustannusneutraalisti. Tarkastuslautakunta on arvi-

oinut kustannusten kehittymistä. Tosin tarkastelujakso on edelleen lyhyt. Perusterveydenhuollon kustannukset ovat kehittyneet seuraavan kuvan mukaisesti.

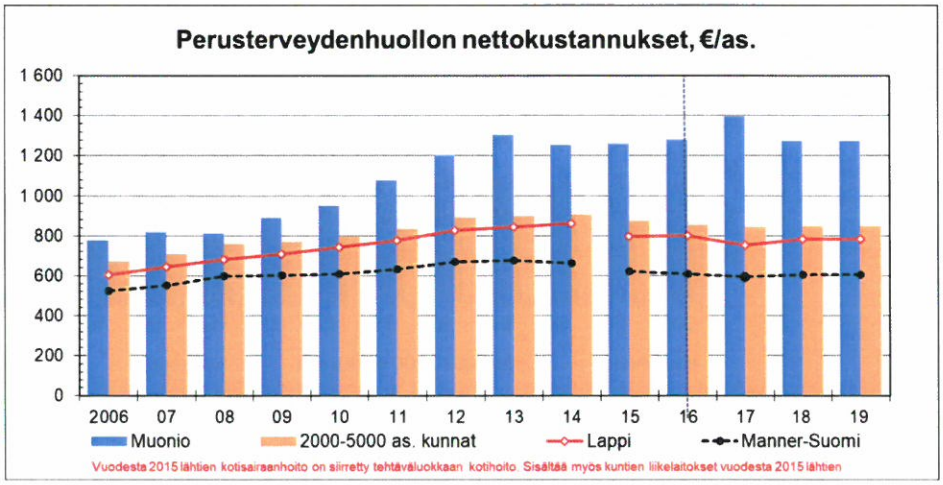

Ensimmäisen täyden vuoden perusteella kustannukset ovat kehittyneet Muoniossa positiivisesti. Vuoden 2017 menoja kasvatti mm, varaston luovuttaminen vastikkeetta sairaanhoitopiirille, mikä puolestaan vähensi vuoden 2018 menoja. Kehitys ei poikkea vertailuryhmien kehityksestä.

Asukaskohtaisten menojen lisäksi on aiheellista seurata tarvevakioituja kustannuksia, jotka **sosiaali- ja terveydenhuollossa olivat Muoniossa vuoden 2019 tietojen perusteella 17 % (edellisenä vuonna 35 %) keskimääräistä suuremmat. Kehitys on ollut positiivista.**

Vuonna 2020 koko terveystoimen menot vähentyivät edellisestä vuodesta 4,5 %, joten taloudellisuus kehittynee positiivisesti suhteessa muihin kuntiin. Määrätahoista säästyi 701 t€, lähes 10 %.

Erikoissairaanhoidon kustannukset ovat kehittyneet seuraavasti.

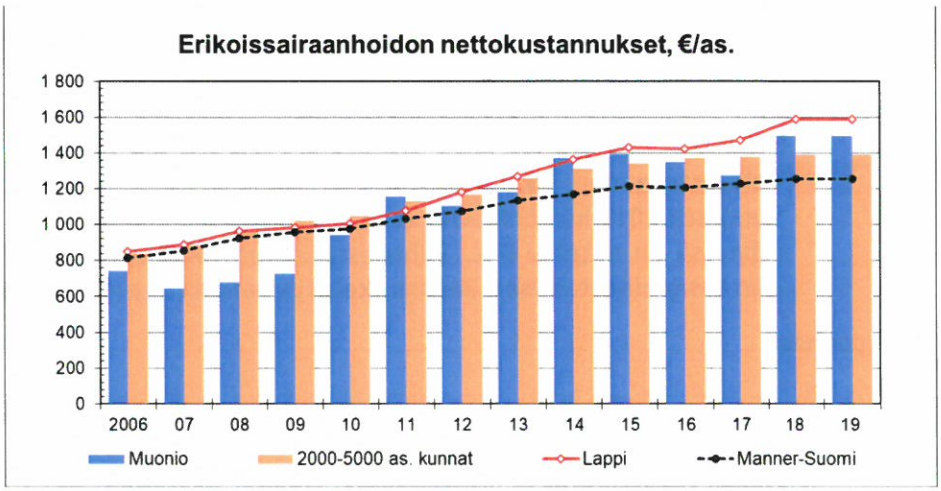

Erikoissairaanhoito ei ole poikennut vertailuryhmistä yhtä paljon kuin perusterveydenhuolto.

Kokonaisuutena perusturvan menot ovat kehittyneet seuraavasti.

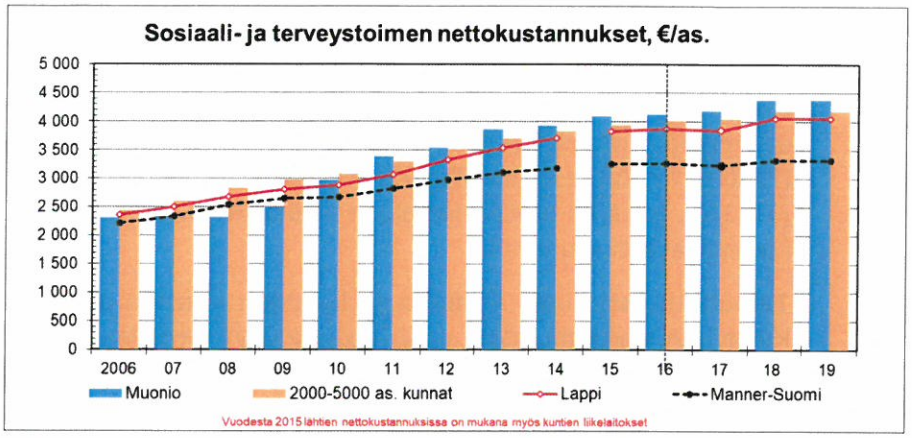

Poikkeamat vertailuryhmiin ovat vähäisiä.

Teknisen lautakunnan toiminta hoidettiin määrärahojen rajoissa kiinteistönhoitoa ja alueiden käyttöä lukuun ottamatta. Toiminnallisten tavoitteiden osalta huomio kiinnittyi siihen, että **rakennuslupien käsittelyajan (tavoite enintään 10 viikkoa) toteutumista ei ollut kyetty selvittämään**. Toteutuman tieto (ei ollut saatavilla tilastotietoa) jättää erikoisen kuvan suhtautumisesta valtuuston asettamiin tavoitteisiin. **Useissa kunnissa ko. tavoite on 2 viikkoa tai kuukausi, joten Muoniossa tavoite ei ollut erityisen haasteellinen.**

Tarkastuslautakunta on seurannut vesihuoltolaitoksen kannattavuutta. Hinnankorotuksista huolimatta tulos oli edelleen alijäämäinen vuonna 2020, mutta alijäämä oli pienentynyt edellisvuodesta yli 120 t€.

Tarkastuslautakunnan saaman palautteen mukaan teknisen toimen palveluissa on tehostamisen tarvetta.

4. KUNNAN TALOUDEN ARVIOINTI

Talousarvion noudattaminen on parantunut edellisestä vuodesta. Poikkeamia sitovuustasosta oli yhteensä 243 148 € (edellisenä vuonna 491 672 €). Poikkeamat kohdistuivat pääasiassa käyttötalousosaan (218 t€). jossa suurin ylitys on sosiaali- ja terveystoimessa, yhteensä 142 t€.

Vuoden 2019 tilinpäätöksessä oli katettavaa alijäämää 0,9 M€, joka kyettiin kattamaan vuoden 2020 ylijäämällä, 1,5 M€. Alijäämän kattamisessa oli apua valtion koronaan liittyvillä tukitoimilla, jotka valtionosuuksien ja verotulojen osalta olivat Muoniossa yhteensä 0,9 M€.

Tilanteen muututtua tarkastuslautakunnan ei tarvitse arvioida talouden tasapainotuksen toteutumista tilikaudella sekä voimassa olevan taloussuunnitelman riittävyyttä.

Muonion kunnan taloudellinen tilanne on parantunut edellisestä vuodesta. Vuosikate oli riittävä sekä poistoihin (Vuosikate/poistot 238 %) eikä investointeihin (investointien tulorahoitus 272 %). Myös taseen tunnusluvut parantuivat merkittävästi. Suhteessa keskimääräisiin tietoihin tunnusluvut ovat heikommat lukuun ottamatta asukaskohtaista lainamäärää. Asukasta kohti laskettu lainamäärää (2780 €) arvioitaessa on aiheellista ottaa huomioon, että todellinen velkavastuu (5183 €), jossa on otettu huomioon myös hyvinvointikeskuksen rakentaminen, on huomattavasti suurempi.

Taloudellisesti vuosi Muonion ja kaikkien kuntien osalta oli eriomainen. On kuitenkin syytä muistaa, että hyvä kehitys perustuu tilapäisiin koronasta aiheutuviin lisätukiin. On aiheellista muistaa myös, että Muonion kunnan nykyinen taloussuunnitelma on alijäämäinen 0,7 M€.

5. YHTEENVETO

Tarkastuslautakunta esittää henkilöstölle kiitokset hyvästä työstä yhteiseksi hyväksi.

Lautakunta on edellä esittänyt **lihavoituna** ne havainnot, joihin halutaan kiinnittää erityistä huomiota.

Muoniossa 19. toukokuuta 2021

Pentti Reponiemi
puheenjohtaja

Ulla Kangosjärvi

Raija Lehtimäki

Teuvo Tolvanen

Kaisa Mäkelin